ООО “АТРИКС ”

производство детского игрового и спортивного оборудования

Спортивный комплекс СО 1.02

Для детей в возрасте от 6 до 12 лет

ПАСПОРТ

СО 1.02.00.00.00 ПС

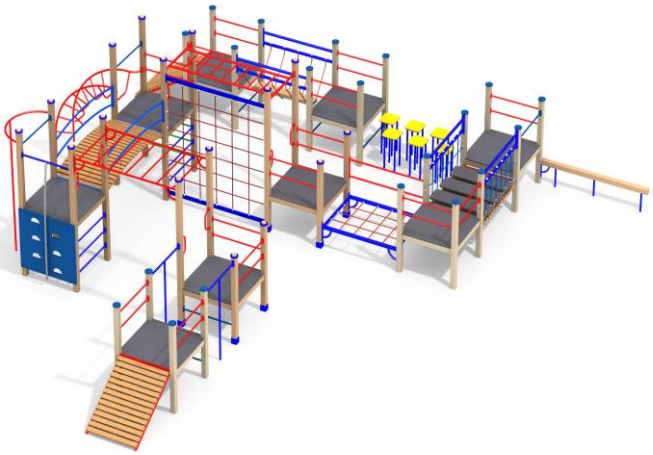

Тольятти 2019

1. Основные сведения об изделии

1.1. Наименование Спортивный комплекс СО 1.02
1.2. Предприятие ООО «Атрикс», г.Тольятти, ул. Борковская 16
1.3. Заводской номер СО 1.02
1.4. Дата выпуска 15.10.19 г
1.5. Детский спортивный комплекс предназначен для детей от 6 до 12 лет и создает условия:
– обеспечивающие физическое развитие ребенка
– развивающие координацию движений, преодоления страха высоты, ловкость и смелость, чувство коллективизма в массовых играх.

2. Свидетельство о приемке.

Спортивный комплекс СО 1.02, заводской номер СО 1.02 соответствует ГОСТ Р 52301-2013, ГОСТ Р 52169-2012, ГОСТ Р 55677-2013, ГОСТ Р 55678-2013 и признан годным к эксплуатации.

Дата выпуска 15.08.19 г

М.П.

личная подпись инициалы и фамилия

3. Свидетельство об упаковке

Спортивный комплекс СО 1.02
наименование изделия, обозначение

Заводской номер СО 1.02 упаковано ООО «Атрикс», г.Тольятти, ул. Борковская 16
наименование предприятия, проводившего упаковку
согласно требованиям нормативных документов

Дата упаковки_____ М.П.
Упаковку провел
личная подпись, инициалы, фамилия

4. Основные технические данные

Размеры оборудования 10600х9700 мм
Максимальная высота от уровня поверхности игровой площадки до верхней отметки 2530 мм

5. Комплектность

№	Обозначение	Наименование	Кол-во	Примечание
1	1.17.03.1100.74-58	Брус 180х70х1100 с двойным запилом 74° и 58°	1	
2	1.17.03.1600.74	Брус 180х70х1600 с углом 74°	1	

3	1.20.016	Подпятник бум-бревна угловой	1	
4	1.20.015	Подпятник бум-бревна под двойным углом	1	
5	1.20.014	Подпятник бум-бревна прямой	1	
6	1.13.1500.001	Столб 100х100х1500. 07.07.00.00	24	
7	1.13.2500.006	Столб 100х100х2500. 12.12.00.00	8	
8	1.13.1900.000	Столб 100х100х1900. 00.00.00.00	2	
9	1.13.2500.001	Столб 100х100х2500. 07.07.00.00	4	
10	1.17.06.0930	Брус 40х90х930	36	
11	1.23.001	Заглушка на столб	36	
12	2.01.102.03	Бум-бревно подвесное в сборе СО 1.02	1	
13	1.03.007.1900 + 1.03.007.1400	Мост страховочный длиной 1900 мм в сборе + Мост страховочный длиной 1400 мм в сборе	1 + 1	
14	1.03.003.1900	Мост подвесной L=1900 мм в сборе	1	
15	2.01.102.01	Сетка горизонтальная в сборе СО 1.02	1	
16	1.09.003	Рукоход усиленный	1	
17	1.07.070	Перекладина 32х900 мм со столбом 1900 мм	2	
18	1.19.002 + 1.04.002.16.01-2	Трап h=700 мм в сборе + Балясина 70х450 мм желтая	2 + 12	
19	1.11.003.01	Шест прямой	1	
20	1.07.003	Перекладина 32х900	48	
20а	1.07.033	Перекладина 32х1400 мм	4	
21	1.03.003.1950	Мост радиусный L=1950 мм в сборе	1	
22	1.04.001.07	Ограждение металлическое L=1900 мм, радиусного моста	4	
23	1.08.001	Лиана наклонная большая	1	
24	1.12.001	Площадка башни 1040х1040	9	
25	1.06.002-2	Альпинистская стенка 1050х1100 на площадку h=1200 мм желтая	1	
26	1.07.014.А	Перекладина 900 усиленная с канатом в сборе (прямой канат)	1	
27	1.15.006	Сетка полипропиленовая 2100х1900 мм	1	
28	1.07.057	Кронштейн-усилитель 250х250 мм	2	
29	1.07.024	Ручка вспомогательная большая	22	
30	2.01.102.02	Табурет шагохода в сборе СО 1.02	6	
31	1.20.003	Подпятник П-образный труба 57 мм 100х100	36	

6 Гарантийные обязательства

Предприятие- изготовитель гарантирует соответствие спортивного комплекса СО 1.02, заводской номер СО 1.02 требованиям ГОСТ Р 52301-2013, ГОСТ Р 52169-2012, ГОСТ Р 55677-2013, ГОСТ Р 55678-2013 при соблюдении эксплуатантом (владельцем) правил монтажа, эксплуатации, транспортирования и хранения.

Срок гарантии на изделие 12 месяцев со дня поставки изделия эксплуатанту (владельцу).

Производитель не несет ответственности за поломки и неисправности, обнаруженные в пределах гарантийного срока, если они произошли вследствие нарушении правил монтажа, транспортирования и хранения оборудования, нормального износа товара или его частей, неправильной его эксплуатацией, ненадлежащей эксплуатации владельцем или третьими лицами. Допускается образование естественных трещин на брусе шириной не более 2 мм, за исключением мест склеивания частей бруса.

7 Рекламация

В случае обнаружения дефектов или поломок оборудования в период гарантийного срока по вине изготовителя(поставщика) составляются Акт-рекламация. Акт-рекламация должен содержать:

- наименование оборудования, заводской номер и дату выпуска;
- даты получения, монтажа и ввода в эксплуатацию;
- общее время работы, ч;
- сведения об имевшихся неисправностях.

8 Сведения о хранении

Дата		Условия хранения изделия	Должность, фамилия, инициалы ответственного лица
Установки на хранение	Снятие с хранения		

9 Сведения о консервации и расконсервации

Дата		Наименование организации, проводившей консервацию(расконсервацию)	Должность, фамилия, инициалы ответственного лица
консервации	расконсервации		

10 Учет неисправностей при эксплуатации

Дата отказа изделия, его составной части ли элемента конструкции	Характер(внешнее проявление неисправности)	Время работы отказавшей составной части или элемента конструкции, ч	Принятые меры по устранению неисправности (Расход ЗИП, направление акта-рекламации)	Должность, фамилия, инициалы и подпись ответственного лица	Примечание

11 Учет технического обслуживания

Дата	Замечания по техническому состоянию	Наименование проведенных работ	Должность, фамилия, инициалы и подпись ответственного лица.

12 Сведения о ремонте

Наименование составной части изделия или элемента конструкции	Основание для проведения ремонта	Дата		Время наработки до ремонта, ч	Наименование организации, проводившей ремонт	Должность, фамилия, инициалы и подпись ответственного лица.
		Поставлено в ремонт	Выход из ремонта			

13 Инструкция по монтажу

13.1 Монтаж может проводится предприятием- изготовителем или другими юридическими и физическими лицами, располагающими необходимой для этого материально- технической базой и квалификацией

13.2 Установка производится на ровной площадке, свободной от насаждений. Размер площадки не менее 13600х12700 мм.

13.3 Перед началом монтажа необходимо:

– изучить документацию;

– проверить комплектность согласно разделу 3 настоящего паспорта;

– законсервированные поверхности должны быть расконсервированы;

– при проведении монтажных работ необходимо соблюдать требования безопасности.

13.4 Сборка спортивного комплекса производится согласно типовой инструкции.

14 Правила безопасной эксплуатации игрового комплекса

14.1 Спортивный комплекс СО 1.02 предназначен для детей от 6 до 12 лет.

14.2 Спортивный комплекс СО 1.02 представляет собой модульную конструкцию.

14.3 Спортивный комплекс СО 1.02 используется на детских игровых площадках без постоянного наблюдения оперативным персоналом.

В целях обеспечения безопасной эксплуатации оборудования эксплуатант (владелец) должен ежедневно проводить регулярный визуальный осмотр.

14.4 Если во время осмотра будут обнаружены какие-либо неполадки, то они должны быть немедленно устранены, а если это невозможно, то оборудование должно быть закрыто для детей.

14.5 На поверхности игровой площадки не должно быть посторонних предметов, острых элементов, выступов и травмирующих включений.

14.6 Материалы поверхности детской игровой площадки с низким ударопоглощающими свойствами используют только вне области приземления.

14.7 Под оборудованием игровой площадки с высотой свободного падения более 600 мм должно быть ударопоглощающее покрытие по всей области приземления. При высоте свободного падения менее 600 мм в отдельных местах устраивают ударопоглощающее покрытие из дерна.

Пример покрытий поверхности игровой площадки.

Материал	Размер частиц материала, мм	Минимальная толщина слоя, мм
Разрыхленная земля, дерн	–	–
Мульча	20-80	300
Древесные опилки	5-30	
Песок	0,2-2	
Гравий	2-8	
Резиновое покрытие на твердой поверхности	Плитка	40
Резиновое покрытие на		

гравии		

Покрытие площадки не входит в стоимость изделия.

15 Инструкция по осмотру и проверке оборудования перед началом эксплуатации

Перед началом эксплуатации качели проводят визуальный осмотр, проверяют узлы крепления и прочность конструкции.

Эксплуатация разрешается только после полного отвердевания бетона.

16 Инструкция по осмотру, обслуживанию и ремонту оборудования

Оборудование и его элементы осматривают и обслуживают в соответствии с нижеописанной инструкцией, с периодичностью установленной ниже. Контроль за техническим состоянием оборудования и контроль соответствия требованиям безопасности, техническое обслуживание и ремонт осуществляет эксплуатант (владелец).

Результаты контроля за техническим состоянием оборудования и контроля соответствия требованиям безопасности, технического обслуживания и ремонта регистрируют в соответствующих таблицах данного паспорта оборудования, который хранится у эксплуатанта (владельца).

16.1 Регулярный визуальный осмотр проводится ежедневно, он позволяет обнаружить очевидные неисправности и посторонние предметы, представляющие опасности, вызванные пользованием оборудованием, климатическими условиями, актами вандализма.

Мероприятия по регулярному обслуживанию оборудования включают:

- проверку и подтягивание узлов крепления;
- обновление окраски оборудования;
- обслуживание ударопоглощающих покрытий;
- смазку подшипников;
- нанесение на оборудование маркировок, обозначающих требуемый уровень ударопоглощающих покрытий из сыпучих материалов;
- обеспечение чистоты оборудования и покрытий (удаление битого стекла, обломков и загрязнителей);
- восстановление ударопоглощающих покрытий из сыпучих материалов и корректировку их уровня;
- обслуживание пространства зон безопасности

16.2 Функциональный осмотр оборудования необходимо проводить один раз в три месяца.

В процессе функционального осмотра определяют:

- чистоту и внешний вид поверхности игровой площадки и оборудования;
- соблюдение расстояний от частей оборудования до поверхности игровой площадки;
- наличие выступающих частей фундаментов;
- наличие дефектов/неисправностей элементов оборудования;
- отсутствие деталей оборудования;
- чрезмерный износ подвижных частей оборудования и скатов горок;
- структурную целостность оборудования.

Примеры неисправностей при визуальном осмотре смотреть

в ГОСТ 52301-2013.

16.3 Ежегодный основной осмотр оборудования проводят с периодичностью один раз в 12 месяцев. Ежегодный основной осмотр проводит компетентный персонал.

В ходе ежегодного основного осмотра определяют:

- наличие гниения деревянных элементов;
- наличие коррозии металлических элементов;
- влияние выполненных ремонтных работ на безопасность оборудования.

При обнаружении в процессе осмотра оборудования дефектов, влияющих на безопасность оборудования, дефекты немедленно устраняют. Если это невозможно, то принимают меры, обеспечивающие невозможность пользоваться оборудованием, либо оборудование демонтируют и удаляют с игровой площадки.

После удаления оборудования оставшийся в земле фундамент также удаляют или огораживают и закрывают сверху так, чтобы участок игровой площадки был безопасным

Кроме того в процессе эксплуатации оборудования со временем возникает потребность в проведении ремонтных работ - это:

- замену крепежных деталей;
- сварку;
- замену частей оборудования;

Для обеспечения безопасности оборудования внесение изменений в конструкцию оборудования или его элементов допускается только после консультаций и письменного согласования с изготовителем оборудования.

17 Особые отметки

Возможны расхождения между описанием, изображением и фактическим исполнением, так как изготовитель постоянно работает над усовершенствованием конструкции изделия.